

Beleidsplan 2024-2025



Stichting Gentle Care Foundation
Wageningen
2024-2025



Inhoudsopgave



1. Missie, visie en werkwijze van Stichting Gentle Care Foundation
2. Organisatie:
 - a. Organigram
 - b. Bestuur
 - c. Vrijwilligers / Stages
3. Projecten
4. Financiën

Colofon

Correspondentieadres: Dolderstraat 44A, 6706JE, Wageningen

Telefoon: + 31 (0)638501580 / +31 (0)639868896 (Oprichters)

E-mail: info@gentlecarefoundation.nl

Website: www.gentlecarefoundation.nl

Rekeningnummer: NL32RABO0198195699

Kvk-nummer: 78597706

Fiscaal nummer/ ANBI: 861464217

1. MISSIE, VISIE EN WERKWIJZE VAN STICHTING GENTLE CARE FOUNDATION

Missie

Stichting Gentle Care Foundation stelt zich ten doel om samen met Yayasan Gentle Care Foundation Indonesia een zo groot mogelijke groep mensen op Lombok een eiland in Indonesië, betere toegang te verschaffen tot goede medische zorg. Hierbij zal de focus liggen op mensen met diabetische -, veneuze – en/of brandwonden om amputaties en operaties door te laat handelen te voorkomen. Dit willen wij verwezenlijken door het bieden van niet spoedeisend transport van en naar verschillende gezondheidsinstanties, medische zorg, gezondheidsonderzoeken in de kampongs (= wijken) en het verstrekken van kennis en informatie. Dit zal er op termijn toe leiden dat steeds meer mensen een betere kwaliteit van leven krijgen.

Visie

Uitgestelde zorg en wonden kunnen een behoorlijke negatieve invloed hebben op de kwaliteit van het leven en andere dimensies van het gezondheidswelzijn van de patiënten. Wat in de westerse wereld op het gebied van gezondheidszorg de regel is, blijkt in Indonesië nog vaak de uitzondering.

Stichting Gentle Care Foundation wilt door samen te werken met haar Indonesische partner Yayasan Gentle Care Foundation Indonesia, verbetertrajecten aandragen. Wij beogen hen te ondersteunen bij de uitvoering daarvan en daarmee een voorbeeldfunctie zijn. Ons plan is deze ondersteuning te verwezenlijken met inzet van vrijwilligers en stagiaires uit binnen -en buitenland. Door de bevolking bewust te maken van de samenhang tussen hun levensstijl en hun aandoening en door lokale stichtingen en overheden enthousiast te maken voor onze activiteiten, zullen er uiteindelijk verbeteringen komen in de zorg.

Werkwijze

Stichting Gentle Care Foundation werkt samen met onze Indonesische partner Yayasan Gentle Care Foundation Indonesia.

Het Nederlandse bestuur zet zich in om naamsbekendheid te creëren en donaties en giften te werven in Nederland om de projecten in Indonesië te ondersteunen. Dit doen wij ondermeer door onze Stichting voor te stellen aan het grote publiek op verschillende Pasars (=markten). Daarnaast zijn wij ook actief op social media.

Yayasan Gentle Care Foundation Indonesia voert de projecten en daarbij horende activiteiten uit in de regio's Lombok Centraal (Tengah) en Lombok Oost (Timur).

In de kampongs waar wij nu werkzaam zijn onderzoeken wij de algemene gezondheid van de mensen, zijnde bloeddruk, glucosegehalte en temperatuur en informeren over gezondheid en een gezonde levensstijl. Op dit moment gaat het om een groep van 70 mensen die periodiek onderzocht worden. Wij zullen in de toekomst dit aantal langzaam uitbreiden.

De verpleegkundigen van Yayasan Gentle Care Foundation Indonesia zullen patiënten die adequate medische hulp nodig hebben die zij ontberen mede omdat ze geen vervoer hebben naar het ziekenhuis brengen. Stichting Gentle Care Foundation heeft een goed uitgeruste zieke transportbus aangeschaft begin 2024. Stichting Gentle Care draagt de kosten voor de verzekering en vergunning van de bus, van de materialen en medicijnen die nodig zijn voor de behandelingen en het vervoer van de patiënten, dit in principe de eerste twee jaren na aanschaf van de bus.

Bij het vervoeren van de patiënten is naar voren gekomen dat patiënten die meerdere aaneengesloten dagen therapie of behandeling hebben in het ziekenhuis, overnachten op de parkeerplaats van het ziekenhuis. De kwetsbare gezondheid van onze patiënten laat dit eigenlijk niet toe. Samen met Yayasan Gentle Care Indonesia hebben wij een klein medical guest house ter beschikking gesteld. Hier kunnen op dit moment 2 gezinnen overnachten. Het ziekenhuis heeft ons gevraagd of er een mogelijkheid is om deze dienst aan meerdere patiënten aan te bieden. Stichting Gentle Care Foundation en Yayasan Gentle Care Indonesia hebben dit uitgezocht en plannen gemaakt om het medical guest house te voorzien van een uitbouw. Stichting Gentle Care draagt de kosten voor de vergunning, bouwmaterialen, aannemer en inventaris van de uitbouw.

Een tweede onderdeel en daarnaast ook een heel belangrijk onderdeel, dat de stichting Gentle Care Foundation samen met Yayasan Gentle Care Foundation Indonesia wilt inzetten, is de kennis en het inzicht vergroten op het gebied van de behandeling van mensen met diabetische-, veneuze – en/of brandwonden. Daarnaast willen wij ook inzetten op ‘gezond leven’ door de kennis te vergroten over de samenhang tussen de levensstijl en de aandoeningen van de mensen.

Hiertoe wilt stichting Gentle Care Foundation samen met Yayasan Gentle Care Indonesia de medewerkers van de Posyandu (= eerste niveau in de eerste lijn medische zorg) voorzien van medische basiskennis. Deze medewerkers zijn de eerste die patiënten screenen. Het gaat om voornamelijk dames uit de dorpen die geen (medische)opleiding hebben. Door hun te voorzien van een opleiding van 25 modules in medische basiskennis kunnen zij meer preventief en pro-actief screenen. Door hun kennis en inzicht te vergroten in aandoeningen kunnen zij patiënten beter screenen, doorverwijzen en ondersteunen. Stichting Gentle Care Foundation draagt de kosten voor de opleider (die vanuit de overheid wordt voorzien zodat de opleiding gecrediteerd is), de lesmaterialen en de lunch.

Daarnaast zal stichting Gentle Care Foundation bijeenkomsten en workshops organiseren voor verpleegkundigen en zorgverleners. Deze bijeenkomsten zullen door 2 verpleegkundig specialisten op

het gebied van diabetes en wondzorg uit Nederland worden verzorgd in samenwerking met het bestuur van Yayasan Gentle Care Foundation Indonesia.

Deze kennisdeling geeft de verpleegkundige de nodige handvatten om voorlichting aan de patiënt en de familie te geven. Door de familie bewuster te maken, leren zij de patiënt optimaal te ondersteunen en stimuleren.

Patiënten bewuster maken van hoe zij hun wonden kunnen verzorgen en hoe hun levenswijze direct verband houdt met hun aandoening draagt ertoe bij dat het gezondheidswelzijn van de mensen op de lange termijn zal toenemen.

In de toekomst hopen wij met regelmaat (op dit moment is dat minimaal eenmaal per maand) met een mobiele post (ziekentransportbusje met materialen voor medisch onderzoek) de kampongs in de regio's Lombok Tengah en Lombok Timur te bezoeken om de inwoners preventief te onderzoeken. Zo brengen wij de arts en verpleegkundigen naar de patiënt en maken wij de zorg toegankelijker.

2. ORGANISATIE: ORGANIGRAM, BESTUUR & VRIJWILLIGERS / STAGES

Organisatie

a. Organigram

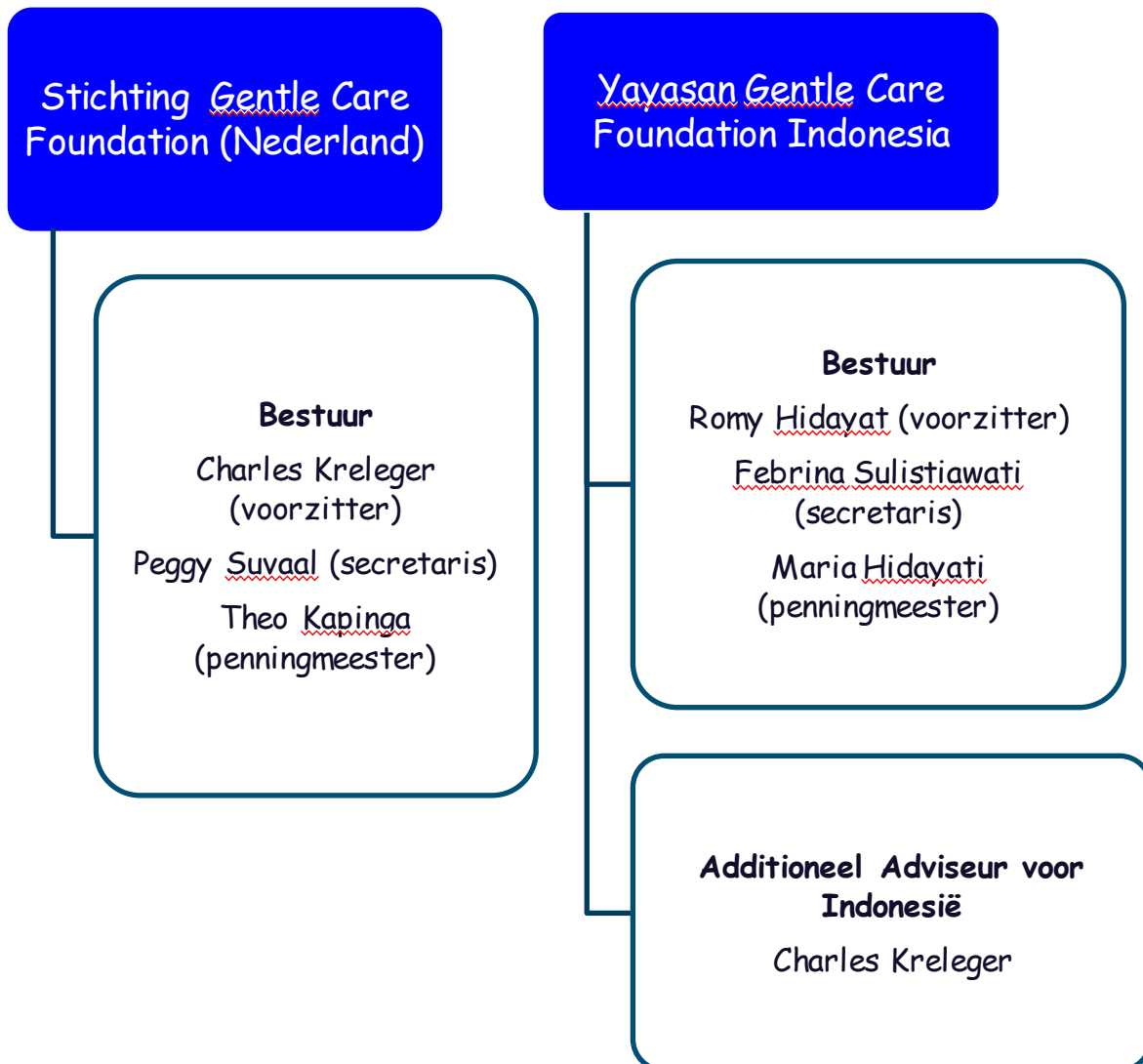

b. Bestuur

Stichting Gentle Care Foundation, Nederland

Bestuur:

De bestuursleden en vrijwilligers hebben de taak om de visie van Stichting Gentle Care Foundation op een positieve wijze uit te dragen, alsook de doelstellingen en de daaruit voortvloeiende projecten succesvol uit te werken. Dit zonder enige vorm van eigenbelang of vergoeding. Het bestuur bestaat uit 3 leden, namelijk een voorzitter, penningmeester, secretaris. Deze bestuursleden worden bijgestaan door een Raad van Advies en Toezicht bestaande uit 3 leden.

Charles Kreleger, voorzitter houdt zich bezig met:



- + Het leiden van de organisatie, de vergaderingen en de bestuursleden
- + Het aanspreekpunt van de stichting zijn
- + Coördineren en uitvoeren van de werkzaamheden in Nederland
- + Zorgen voor een goede verhouding tussen Stichting Gentle Care Foundation en haar Indonesische partner Yayasan Gentle Care Foundation Indonesia
- + Initiatieven nemen voor de fondswerving samen met andere bestuursleden
- + Het rapporteren over bovenstaande tijdens bestuursvergaderingen

Peggy Suvaal-Laurens, secretaris houdt zich bezig met:



- + Behandelen van het telefoonverkeer, de post en email
- + Het onderhouden van contacten met sponsoren en donateurs
- + Over bovenstaande rapporteren tijdens bestuursvergaderingen
- + Notuleren en verslaglegging van de bestuursvergaderingen
- + Sociale media onderhouden
- + Opstellen van de agenda voor de bestuursvergadering

Theo Kapinga, penningmeester, houdt zich bezig met:

- ✚ Financiële administratie van de stichting in het algemeen en van de lopende projecten
- ✚ Het controleren van de werkelijke inkomsten en uitgaven ten opzichte van de geplande inkomsten en uitgaven
- ✚ Opstellen van het financiële jaarverslag
- ✚ Over het bovenstaande rapporteren in de bestuursvergaderingen



Yayasan Gentle Care Foundation Indonesia

Bestuur:

Romy Hidayat, voorzitter houdt zich bezig met:



Yayasan Gentle Care Foundation Indonesia bestaat uit drie Indonesische bestuursleden met Romy Hidayat als voorzitter. Deze stichting is in het leven geroepen om de projecten op Lombok uit te voeren, te monitoren en alle activiteiten te legaliseren volgens de Indonesische wetgeving. Donaties voor de projecten lopen via Stichting Gentle Care Foundation in Nederland. Er zijn duidelijke afspraken tussen beide stichtingen en het doel, taken en verantwoordelijkheden zijn omschreven.

Febrina Suliswiatu, secretaris



Maria Hidayati, penningmeester



Additioneel adviseur voor Indonesië: Charles Kreleger

De Yayasan in Lombok mag naast inkomsten vanuit Stichting Gentle Care Foundation in Nederland eigen "lokale" fondsen werven, echter wel met complete transparantie. Deze moeten in hun eigen boekhouding worden opgenomen en aan GCF inzicht worden gebracht. Charles Kreleger, mede-oprichter van Stichting Gentle Care Foundation zal adviseren en de projecten coördineren in samenwerking met het bestuur in Indonesië.



c. Vrijwilligers/Stages:

Vrijwilligers:

Stichting Gentle Care Foundation en Yayasan Gentle Care Foundation Indonesia willen zowel in Nederland als in Indonesië kunnen rekenen op vrijwilligers. Hier zullen wij de komende tijd dan ook op inzetten.

Vrijwilligers, die zich permanent inzetten voor de stichting, staan in nauw contact met het bestuur maar zij zijn niet aanwezig bij de bestuursvergadering.

Vanaf 2024 is Yayasan Gentle Care Foundation klaar om vrijwilligers uit Nederland te ontvangen. Het doel is dat zij naar Indonesië reizen waar zij zich voor een korte periode kunnen inzetten voor ons project.

Wij kunnen deze vrijwilligers, indien gewenst, helpen bij het zoeken naar een accommodatie voor verblijf. Ter plekke zorgt Romy Hidayat voor de opvang en begeleiding van de vrijwilligers.

Stages:

Stichting Gentle Care Foundation en Yayasan Gentle Care Foundation Indonesia bieden studenten met een opleiding die aansluit bij onze projecten de mogelijkheid zich aan te melden voor een stage.

Dit kan rechtstreeks bij de Stichting. Stichting Gentle Care Foundation en Yayasan Gentle Care Foundation Indonesia geven studenten de gelegenheid ervaring op te doen op de werkvloer en staan de studenten daarin dagelijks bij. Het dagelijks bestuur van onze stichting selecteert de stagiaires naar aanleiding van de aanvragen die ons bereiken via info@gentlecarefoundation.nl of onze website www.gentlecarefoundation.nl.

Zowel Romy Hidayat als Febrina Suliswatu werken aan de universiteit van Lombok. Op die manier kunnen wij samen met de student een individueel passend stage-programma opstellen. Wij helpen de studenten met het visum en de accommodatie voor verblijf.

3. PROJECTEN

Lombok:

Op het Indonesische eiland Lombok heeft slechts een klein deel van de bevolking voordeel van het toerisme, de meeste dessa's (= dorpen) zijn arm en krijgen weinig tot geen medische hulp en kennis. Onze veldpartner op Lombok is Yayasan Gentle Care Foundation Indonesia.

Vervoer van en naar het ziekenhuis: project NEMO

In Indonesië is er een grote groep patiënten die behandeling van hun wonden/aandoening ontbeert simpelweg omdat ze geen vervoer van en naar de kliniek hebben.

Om dit te voorkomen en ook deze patiënten te voorzien van de noodzakelijke medische zorg, is de stichting Gentle Care voor deze mensen een project gestart met als doel patiëntenvervoer. Dit project hebben wij de naam NEMO gegeven. NEMO staat voor **N**on **E**mergency **M**obile unit.

Voor wat dit vervoer betreft proberen wij in de toekomst samenwerkingsverbanden te creëren met verschillende lokale ziekenhuizen. Romy (CEO Yayasan Gentle Care Foundation) heeft hiertoe de eerste voorzichtige stappen gezet.

Stichting Gentle Care Foundation heeft hiervoor een ziekentransportbusje aangeschaft. Wij zijn als stichting hiervoor volledig afhankelijk van donaties en giften.

Wij hebben dit kunnen verwezenlijken door:

een samenwerking met 'Wilde Ganzen' voor ons project NEMO sinds maart 2023. Voor iedere euro, doneert 'Wilde Ganzen' € 0,50,-.



samenwerking tussen Stichting Gentle Care Foundation en Bureau Internationale Samenwerking om de fondsen voor dit project voor elkaar te krijgen.



Screening:

Het team van de Yayasan Gentle Care Foundation Indonesia maakt begin 2022 een start met de screening van patiënten. Dit doet de Yayasan in de desa's binnen de regio Lombok Centraal en Lombok Oost.

In het kader van dit aspect van toegankelijke zorg heeft Yayasan Gentle Care Foundation op zijn beurt een mooie samenwerking opgezet met 'Rumah Senja'. Rumah Senja betekent 'ondergaande zon'. Deze stichting zet zich ervoor in om ouderen warme zorg te bieden en hun een zo gezond en gelukkig mogelijk leven te bieden. Veel van deze ouderen stellen hun medische zorg uit. Door als Yayasan Gentle Care Foundation periodieke screenings uit te voeren onder deze groep ouderen kunnen wij bijdragen aan de verbetering van hun gezondheid.

Bij deze screening wordt onderzoek gedaan naar de algemene gezondheid van patiënten. Maar er wordt ook gekeken naar diabetische wonden, de voorstadia van diabeticus, of een bepaald gezondheidsrisico, terwijl er nog geen duidelijke symptomen of klachten zijn. Tijdige opsporing kan namelijk erger voorkomen en verhoogt de kans op genezing.

Bij deze screening zet het team verschillende screeningsinstrumenten in, zoals een vragenlijst, een lichamelijk onderzoek, een meting of een test van lichaamsmateriaal, zoals een bloedonderzoek. Soms worden verschillende screeningsinstrumenten toegepast.

Gentle Care Medical Guest House:

Bij het vervoeren van patiënten van en naar het ziekenhuis zijn wij erachter gekomen dat onze patiënten bij meerdaagse therapieën of behandelingen overnachten op het parkeerterrein van het ziekenhuis.

Gezien de kwetsbare gezondheid van onze patiënten is dit niet bevorderlijk.

Wij hebben daarop samen met Yayasan Gentle Care Indonesia een klein medical guest house ter beschikking gesteld. Het geeft aan 2 gezinnen de mogelijkheid om te overnachten, een maaltijd te koken en een verfrissende douche te nemen. Onze vrijwilligers, social workers en verpleegkundigen kunnen in het medical guest house de patiënten en hun familie extra ondersteunen, informatie verschaffen en bijstaan. Het is ook de perfecte plek voor patiënten en hun familie om elkaar te ontmoeten.

Vanuit het ziekenhuis is ons gevraagd of er ook een mogelijkheid is om patiënten van andere eilanden, die een noodzakelijke operatie moeten ondergaan, op te vangen in ons medical guest house. Dit is op dit moment niet mogelijk.

Gezien de grote vraag hebben wij uiteraard gekeken naar de mogelijkheid tot uitbreiding. Wij hebben een plan gemaakt en begrotingen opgevraagd bij aannemers. Stichting Gentle Care Foundation heeft daarop fondsen geworven voor dit project. In het tweede kwartaal van 2025 start de bouw van onze uitbouw.

Brillenproject:

Door een mooie samenwerking met Pearle Wageningen hebben wij als stichting onze screening kunnen uitbreiden. Naast een screening naar de algemene gezondheid van de patiënten worden nu ook de ogen en het zicht gescreend.

Mensen bij wie het zicht is verslechterd maar geen geld hebben voor een bril, kunnen via onze stichting hun ogen laten meten en wij voorzien de mensen van tweedehands brillen gedoneerd door Pearle Wageningen.

Kennisdeling: project opleiding medewerkers Posyandu:

Het vergroten van kennis en inzicht in diabetische-, veneuze- en/of brandwonden is van groot belang. Door de juiste behandelwijze zo snel mogelijk in te zetten, vergroten wij namelijk de kans op volledig herstel en sluiten wij amputaties uit.

Hiertoe wilt stichting Gentle Care Foundation samen met Yayasan Gentle Care Indonesia de medewerkers van de Posyandu (= eerste niveau in de eerste lijn medische zorg) voorzien van medische basiskennis. Deze medewerkers zijn de eerste die patiënten screenen. Het gaat om voornamelijk dames uit de dorpen die geen (medische)opleiding hebben. Door hun te voorzien van een opleiding van 25 modules in medische basiskennis kunnen zij meer preventief en pro-actief screenen. Door hun kennis en inzicht te vergroten in aandoeningen kunnen zij patiënten beter screenen, doorverwijzen en ondersteunen. Wij hebben hiervoor fondsen en donateurs aangesproken. Met hun bijdrage kunnen wij in het tweede kwartaal van 2025 starten met dit project. Stichting Gentle Care Foundation draagt de kosten voor de opleider (die vanuit de overheid wordt voorzien zodat de opleiding gecrediteerd is), de lesmaterialen en de lunch.

We starten met een pilot van 25 medewerkers. Na een evaluatieperiode beoordelen wij op welke manier wij de andere medewerkers van de verschillende posyandu locaties eveneens kunnen voorzien van de benodigde medische basiskennis.

Gezondheidsprogramma lokale, mobiele medische post:

Minimaal een keer per maand gaat het team van Yayasan Gentle Care Foundation Indonesia de kampongs in, in de arme gebieden van Lombok samen met een arts. De bevolking wordt dan via posters op de hoogte gebracht van de mogelijkheid om zich gratis te laten onderzoeken en hun wonden gratis te laten behandelen. Op deze dag willen wij de algehele gezondheid van de mensen testen. Dit willen wij doen door de bloeddruk en temperatuur te meten en de huid te onderzoeken op mogelijke wonden. Ook wordt er door ons team voorlichting gegeven over het belang van een gezonde levensstijl.

Doelen voor de toekomst:

Operaties bij oogaandoeningen:

In Indonesië is er een grote groep mensen waarbij er door diabetes en inwerking van uv-stralen cataract en/of glaucoom voorkomen.

In de toekomst hopen wij voor deze aandoeningen operaties aan te bieden.

Kennisdeling:

Het vergroten van kennis en inzicht in diabetische-, veneuze- en/of brandwonden is van groot belang. Door de juiste behandelwijze zo snel mogelijk in te zetten, vergroten wij namelijk de kans op volledig herstel en sluiten wij amputaties uit.

Om die reden zal in toekomst periodiek een bijeenkomst voor verpleegkundigen, artsen en andere geïnteresseerden georganiseerd worden waar wij onze kennis en vaardigheden delen. Zij zijn immers de eersten in de wijken die vaststellen dat mensen doorlopen met slecht of niet genezende wonden. Zij vervullen dan ook een hele belangrijke rol binnen de gemeenschap. Tijdens deze bijeenkomsten nodigen wij experts uit binnen –en buitenland uit om hun kennis en verhalen op verschillende gebieden van wondzorg en diabetes te delen.

Via posters en social media zullen wij het voorlichtingsprogramma bekend maken bij het grote publiek.

Uiteraard zal het vergroten van kennis en inzicht niet beperkt blijven tot het vakgebied 'wonden'. Onze verpleegkundigen zullen in samenwerking met dorpschoude en andere lokale zorgverleners mensen informeren over gezonde levensstijl, goede voeding en hygiëne. Op deze manier willen wij het bewustzijn vergroten over de samenhang tussen levensstijl en aandoeningen.

4. FINANCIËN

Controle en verslaglegging

De lijntjes tussen het bestuur in Nederland en het bestuur in Indonesië zijn kort en het contact is goed en frequent. Voorzitter van Yayasan Gentle Care Foundation Indonesia, Romy Hidayat, is namens het bestuur van de Yayasan verantwoordelijk voor verslaglegging vanuit Indonesië. Hij heeft de regie over de uitvoering van het project en is verantwoordelijk voor het meten van de resultaten en het rapporteren naar het bestuur in Nederland. Voor de uitvoering en rapportage hebben we de volgende planning, die evenwel afhankelijk is van financiering:

Werving van financiering	tot en met eind 2024
Aankondiging start project 1	voorjaar 2025 (geschat 1 februari 2025)
Aankondiging start project 2	voorjaar 2025 (geschat 1 april 2025)
Start bouw Uitbouw Medical Guest House	voorjaar 2025 (geschat 1 februari 2025)
Start opleiding medewerker Posyandu	voorjaar 2025 (geschat 1 april 2025)
Volledige inhoudelijke en financiële eindrapportage	eind april 2025

Het bestuur in Nederland zal zorg dragen voor rapportage richting Wilde Ganzen, vermogensfondsen en andere donateurs die het project ondersteunen, een warm hart toedragen en/of geïnteresseerd zijn in het verloop van het project.

Gedurende het eerste jaar veldwerk met de NEMO is er elke drie maanden geëvalueerd op onder meer de volgende indicatoren:

- Aantal patiënten per maand en de te verwachten groei hiervan
- Geconstateerde klachten en aandoeningen
- Aantal keer succesvol zorg verleend ter plaatse
- Aantal keren patiëntvervoer en naar welk ziekenhuis
- Ontwikkelingen van de patiënt op functionaliteit en de participatieladder
- In hoeverre zijn patiënten in staat een bijdrage te betalen
- Ontwikkelingen in het genereren van lokale inkomsten uit subsidies

Deze en andere indicatoren vormen belangrijke data om met voortschrijdend inzicht de zorgverlening te optimaliseren.

Ook voor de twee volgende projecten (uitbouw medical guest house en opleiding medewerkers Posyandu) zal er het eerste jaar veldwerk elke drie maanden geëvalueerd op onder meer de volgende indicatoren:

Project medical guest house:

- Aantal patiënten per maand en de te verwachten groei hiervan
- Geconstateerde klachten en aandoeningen
- Ontwikkelingen van de patiënt op functionaliteit en de participatieladder
- Aantal doorverwijzingen versus preventieve beoordelingen

Project opleiding medewerkers Posyandu:

- Ontwikkelingen van de patiënt op functionaliteit en de participatieladder
- Aantal patiënten per maand en de te verwachten groei hiervan
- Ontwikkelingen in het genereren van lokale inkomsten uit subsidies

Deze en andere indicatoren vormen belangrijke data om met voortschrijdend inzicht de zorgverlening te optimaliseren.

Ook over de zorgverlening en de onderzochte indicatoren zullen we rapporteren, in onze nieuwsbrieven, in het jaarverslag en online media.

Prognose benodigde middelen 2024-2025

Project NEMO, medical guest house en opleiding medewerkers Posyandu

Kostenpost	Totaal IDR	Totaal EURO
€ 1 = IDR 16.887,0204		
Investeringskosten Project medical guest house		
Bouw uitbouw (materiaal + aannemer)	50.661.061	€ 3.000
Inventaris	10.419.292	€ 617
Investeringskosten Project opleiding medewerkers Posyandu (pilot voor 25 medewerkers)		
Opleider, lesmateriaal, lunch	25.330.531	€ 1.500
Totaal investeringskosten		€ 5.117
Jaarlijkse kosten NEMO (enkel jaar 1 en 2 daarna uit lokale inkomsten)		
Verband- en sterilisatiematerialen en medicijnen	13.239.424	€ 784
Registratie	3.140.986	€ 186
Verzekeringen	5.353.185	€ 317
Benzine	15.350.302	€ 1700
Onderhoud, reparaties en afschrijving	38.755.712	€ 2.295
Totaal lopende kosten jaar 2 NEMO		€ 5.282
Jaarlijkse kosten stichting Gentle Care Foundation		
Bankkosten	2.516.166	€ 149
Marketing en Promotiemateriaal	6.754.808	€ 500
Onvoorziene kosten	7.582.272	€ 449
Totaal lopende kosten jaar 2		€ 1.098
Totaal lopende kosten		€ 11.497
Organisatiekosten 5%		€ 256
Totaal Generaal		€ 11.753

Dekkingsplan		In EURO
Rumah Kita & Protestantse Gemeente Wageningen		€ 3.617
Stichting alle beetjes		€ 4.000
Donaties		€ 1.800
Gereserveerde bedragen voor project NEMO jaar 2		€ 2.336
Totaal Generaal		€ 11.753

De penningmeester is in samenspraak met het voltallige bestuur verantwoordelijk voor de bestedingen van ingezamelde gelden. Bestedingen zullen zoveel mogelijk overeen komen met een vooraf vastgestelde en door het bestuur goedgekeurde begroting. Afwijkingen zullen binnen het bestuur worden besproken ter goed- of afkeuring.

